



PRÉFET DE LA RÉGION CENTRE-VAL DE LOIRE

Arrêté n° 21/0155 du 17 MARS 2021  
portant prescription et attribution d'un diagnostic d'archéologie préventive

La Préfète de région ;

Vu le code du patrimoine et notamment son livre V ;

Vu l'arrêté du 16 septembre 2004 portant définition des normes d'identification, d'inventaire, de classement et de conditionnement de la documentation scientifique et du mobilier issu des diagnostics et des fouilles archéologiques ;

Vu l'arrêté du 27 septembre 2004 portant définition des normes de contenu et de présentation des rapports d'opérations archéologiques ;

Vu l'arrêté n° 21.060 du 1er mars 2021 de la Préfète de la région Centre-Val de Loire portant délégation de signature à Monsieur Fabrice MORIO, Directeur régional des affaires culturelles du Centre-Val de Loire, notamment en matière d'administration générale ;

Vu l'arrêté n° R24-2021-03-09-009 du Directeur régional des affaires culturelles de la région Centre-Val de Loire, en date du 9 mars 2021, accordant subdélégation de signature à Monsieur Christian VERJUX, Conservateur régional de l'archéologie adjoint ;

Vu le dossier enregistré sous le n° IA0181372100003, aménagement soumis à EI et à autorisation administrative, déposé par – SAS EOLIENNES DES STELLAIRES – pour le projet « parc éolien des stellaires » localisé à MAREUIL-SUR-ARNON et SEGRY, transmis par la Direction Régionale de l'Environnement, de l'aménagement et du Logement du Centre-Val de Loire, reçu en préfecture de région, Service régional de l'archéologie Centre-Val de Loire, le 23 février 2021 ;

Considérant que les travaux envisagés sont susceptibles d'affecter des éléments du patrimoine archéologique :  
Le projet s'inscrit dans un contexte archéologique particulièrement riche avec la présence de nombreux sites jalonnant la vallée de l'Arnon et les plateaux riverains. La nécropole tumulaire protohistorique de la Prée et les nombreux vestiges d'habitat contemporains disséminés aux environs, témoignent d'une forte occupation de ce secteur qui semble particulièrement privilégié à cette époque. L'occupation du secteur durant l'Antiquité est également bien représentée, avec en particulier la villa gallo-romaine découverte dans la vallée de l'Arnon, au niveau d'un ancien gué, face au hameau de Gouers.

On notera enfin, la présence d'une nécropole à sarcophages du haut Moyen Âge, dans une parcelle située à proximité de l'éolienne E5 sur le territoire de Ségry. ;

Considérant qu'il est nécessaire de mettre en évidence et de caractériser la nature, l'étendue et le degré de conservation des vestiges archéologiques éventuellement présents afin de déterminer le type de mesures dont ils doivent faire l'objet ;

Considérant que l'Institut national de recherches archéologiques préventives (INRAP) est le seul opérateur habilité à réaliser un diagnostic sur le territoire concerné par le projet d'aménagement susvisé.

## ARRÊTE

**Article 1** - Une opération de diagnostic archéologique est mise en œuvre préalablement à la réalisation du projet « parc éolien des stellaires », sis en :

RÉGION : CENTRE-VAL-DE-LOIRE

• DEPARTEMENT : CHER

COMMUNE : MAREUIL-SUR-ARNON

Lieudit ou adresse : Lieudit Bois de Ballay

Cadastre : Année : 2021, Section : A, Parcelle(s) : 1pp, 730pp, 935pp, 950pp, 957pp, 974pp

- DEPARTEMENT : INDRE  
COMMUNE : SEGRY  
Cadastre : Année : 2021, Section : B, Parcelle : 50pp  
Année : 2021, Section : C, Parcelles : 37pp, 43pp

Réalisé par : SAS EOLIENNES DES STELLAIRES

L'emprise soumise au diagnostic, d'une superficie de 85 034 m<sup>2</sup>, est figurée sur le document graphique annexé au présent arrêté.

Le diagnostic archéologique comprend, outre une phase d'exploration du terrain, une phase d'étude qui s'achève par la remise du rapport sur les résultats obtenus.

**Article 2** - La réalisation de l'opération de diagnostic prescrite par le présent arrêté est attribuée à l'Institut national de recherches archéologiques préventives (INRAP).

**Article 3** - L'opérateur ainsi désigné soumettra un projet d'intervention élaboré sur la base des objectifs scientifiques et des principes méthodologiques définis par le présent arrêté

**Article 4 - Objectifs scientifiques**

Le diagnostic archéologique est une opération archéologique à part entière qui dépasse le cadre de la simple présence ou absence de site. Il doit permettre de préciser la nature, l'extension spatiale, la chronologie, la puissance stratigraphique et le degré de conservation des vestiges.

Il doit comprendre la mise en œuvre de moyens, d'analyses et de techniques propres à la détermination et à la compréhension du gisement exploré, en perspective d'une exploitation à long terme et d'une approche géographique plus générale.

Il doit fournir les informations nécessaires pour décider de prescriptions postérieures au diagnostic (modification de consistance du projet, fouille préventive ...) et de leurs modalités techniques.

**Article 5 - Principes méthodologiques**

Au cours de la phase de préparation de l'opération de diagnostic, le responsable scientifique prendra contact avec l'agent du Service régional de l'archéologie chargé du suivi de cette opération, afin d'établir un premier bilan de la documentation existante sur l'environnement géologique, historique et archéologique.

Les travaux éventuels de préparation à l'accessibilité des parcelles (défrichements, déboisements, démolitions ...) feront l'objet d'une concertation préalable avec le service régional de l'archéologie et l'opérateur.

Le diagnostic devra être réalisé par ouverture grandes fenêtres de décapage sur les plateformes destinées à accueillir les éoliennes et par ouverture de tranchées linéaires continues à l'aide d'une pelle mécanique travaillant en rétro-action et munie d'un godet lisse d'une largeur de 2 m pour le reste de la surface prescrite qui doit de ce fait être accessible. Le taux d'exploration doit être de 10 % minimum.

Il comprendra également la réalisation de sondages profonds (régulièrement répartis ...), qui permettront de reconnaître la stratigraphie générale et le contexte géomorphologique du site.

Afin de caractériser les vestiges mis au jour, une méthodologie d'exploration complémentaire devra être mise en œuvre, à l'emplacement des niveaux et structures archéologiques présentant une concentration ou une extension particulière, soit par :

- l'ouverture de « fenêtres » de décapage, d'une superficie significative ;
- la mise en œuvre d'un maillage de tranchées plus réduit à l'emplacement de ces zones, afin d'en définir l'extension.

Les structures archéologiques devront être identifiées par tous moyens appropriés (sondages, fouille partielle ...), afin de déterminer leur nature, leur extension spatiale, leur chronologie, leur puissance stratigraphique et leur état de conservation. Leur cote d'apparition et l'épaisseur du décapage devront être précisées, de manière à qualifier l'état de conservation du site (en mètre et en cote altimétrique NGF).

La caractérisation chronologique du site pourra être réalisée grâce à des études spécialisées (céramologie...), mais aussi par la mise en œuvre de méthodes de datation absolues (14 C, OSL, ESR, dendrochronologie...).

L'équipe d'archéologues constituée autour du responsable scientifique du diagnostic devra être maintenue durant toute la durée de l'intervention, du démarrage sur le terrain à la phase finale de rédaction du rapport.

Le responsable d'opération fera appel, en tant que de besoin, à la participation d'archéologues et spécialistes compétents selon la nature ou la période des vestiges concernés.

Les données archéologiques seront enregistrées et restituées selon les protocoles de représentation en vigueur (plans, relevés, photographies - dont prises de vues zénithales -, relevés photogrammétriques ...). L'emprise du diagnostic ainsi que les limites des tranchées devront être géolocalisées précisément (en Lambert 93) sur un fond cadastral à une échelle lisible. Toutes les couches feront l'objet d'un enregistrement stratigraphique (US). Ce mode d'enregistrement, de traitement et d'exploitation des données stratigraphiques, sera étroitement lié à la gestion du mobilier archéologique. L'enregistrement en US devra permettre d'établir la chronologie relative de ces unités et d'élaborer le ou les diagrammes stratigraphiques, afin de produire la synthèse de la chronologie du site archéologique stratifié.

Au terme de l'intervention de terrain, l'opérateur fera procéder à un rebouchage sommaire des tranchées sans compactage. La terre végétale sera placée en couche supérieure avec chenillage. Dans le cas de découvertes de structures archéologiques justifiant de mesures de protections particulières avant rebouchage, celles-ci devront être réalisées sous contrôle ou par l'opérateur du diagnostic archéologique, après accord du service régional de l'archéologie.

Le responsable d'opération devra prendre en considération les remarques formulées par le responsable scientifique de l'Etat dans le cadre du Contrôle Scientifique et Technique.

L'opérateur devra prendre l'attache de l'aménageur afin de procéder le cas échéant à la remise en état des terrains.

Le responsable scientifique de l'opération informera régulièrement le Conservateur régional de l'archéologie de l'état d'avancement de l'opération. Il lui signalera immédiatement toute découverte de vestiges afin qu'un agent du Service régional de l'archéologie puisse si nécessaire se rendre sur place.

**Article 6 - Responsable scientifique**

Le responsable scientifique du diagnostic, dont la désignation fera l'objet d'un arrêté ultérieur, doit justifier des qualifications suivantes : Archéologue généraliste.

**Article 7** - Le Directeur régional des affaires culturelles est chargé de l'exécution du présent arrêté, qui sera notifié à Direction Régionale de l'Environnement, de l'aménagement et du Logement du Centre-Val de Loire, à SAS EOLIENNES DES STELLAIRES et à l'Institut national de recherches archéologiques préventives (INRAP).

Fait à ORLEANS, le **17 MARS 2021**

Pour la Préfète de la Région Centre-Val de Loire,  
et par subdélégation,  
Le Conservateur régional de l'archéologie adjoint

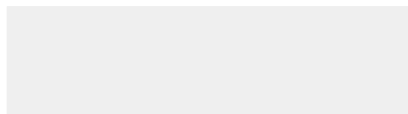

/ Christian VERJUX





**PRÉFET  
DE LA RÉGION  
CENTRE-VAL  
DE LOIRE**

*Liberté  
Égalité  
Fraternité*

**Direction régionale  
des affaires culturelles  
Service régional de l'archéologie**

**Mareuil-sur-Arnon (Cher), Ségry (Indre)  
Parc éolien des Stellaires**

**Plan annexé à l'arrêté de prescription  
de diagnostic archéologique n°21/0155**

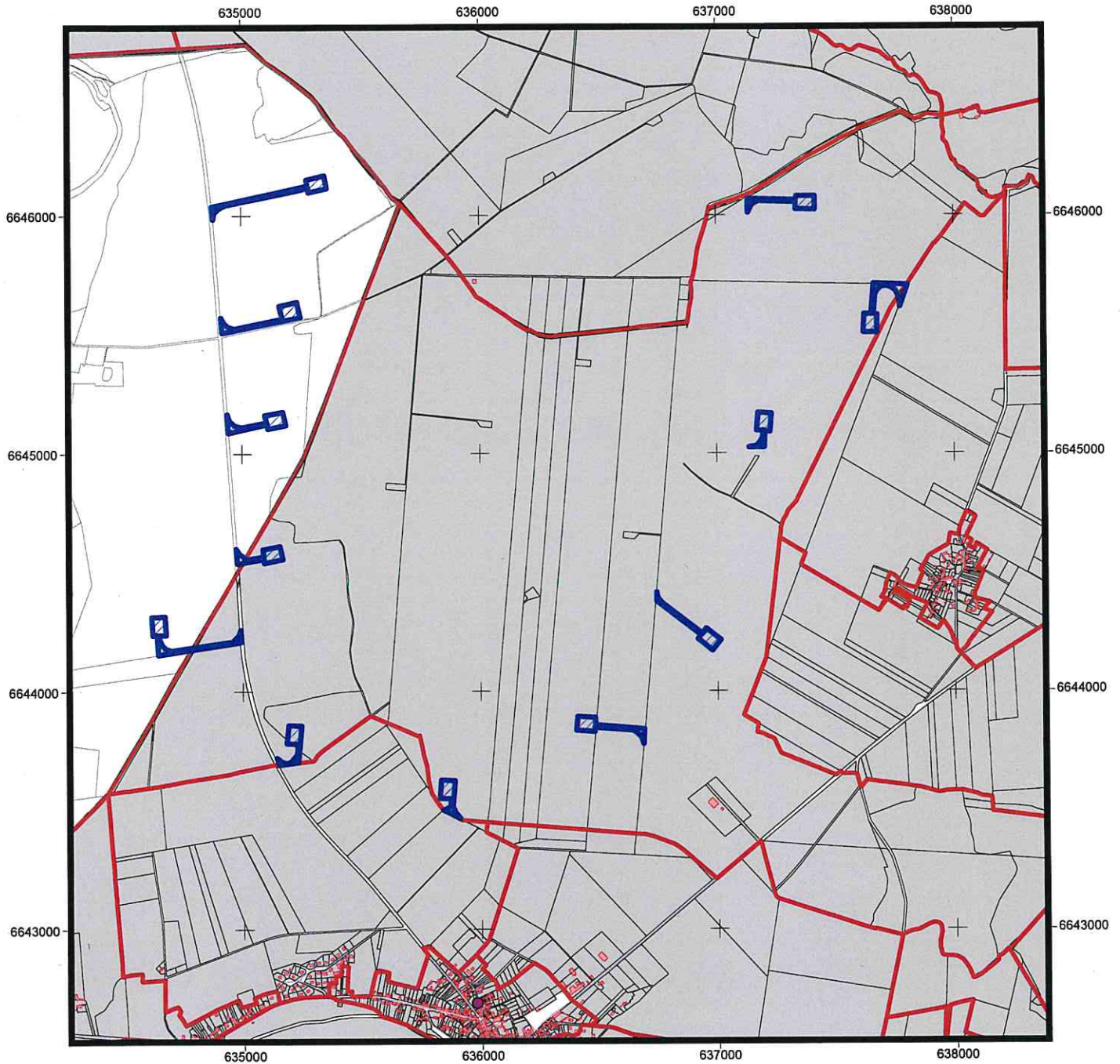

1:24864

 Zone objet de la prescription archéologique

Sources graphiques : ©BD Parcellaire 2017  
Composante parcellaire du RGE®  
Système de projection : Lambert 93

Source de données : Base de données Patriarche  
D.R.A.C. / S.R.A. / édition octobre 2019